日本勞働總同盟

勞働婦人

二月

NO. 27

Digitized by Google
Original from
UNIVERSITY OF IOWA

勞働婦人第二十七册目次

◇壇上へ起つたら…………一
◇紡績資本家のからくりを見よ、、、、二
◇勞働グラフ…………四
……社會民衆黨候補者……
……展望臺……
◇時の問題…………八
◇戰線だより…………一〇
……主婦のひかえ……
◇私の工場生活…………一四
……日記抄……
◇一つの經驗…………一八
……勞働談話室……
◇最後の日まで同志と共に…二〇
……或プロ娘の歌へる……
◇勞働講座メリー・マカーサー…………二二
◇進む組合旗…………二六
……主婦のひかへ……
◇婦人部戰線異常なし…………二八
◇闇に叫ぶ…………三〇

工場から繰出した婦人應援軍

松岡駒吉氏の應援に工場歸りを毎日選擧事務所につめかける日本縫工組合の同志。二十四萬通の推薦狀發送の用意はまたゝく間に出來上つた。

Digitized by Google　Original from UNIVERSITY OF IOWA

詩

壇上へ起つたら

勝田香月

手のあかぎれを示せ!!　たゞれた指を見せろ!!
工場の一隅で泣いたせつなさを語れ
鍬を握つた掌を振り上げて粗野な叫びを擧げろ!!
既成政黨の腐敗墮落を罵しる前に——社會の組織の不合理を論ずる前に——
あなたがたは選ばれた尊い戰士だ
壇上へ起つたら大衆へ喰ひついて行け!!
民衆の胸の中へ飛び込むんだ　血で其の眞情を吐露しろ
手から手へ　胸から胸へ
其の悲慘な生活をぶちまけて
もつと強く　もつと眞劍に　もつと大膽に　もつと勇敢に
あなたがたの純情と熱血の火花を散らせろ
壇上は戰場だ　墓場だ
僞らず　率直に　たゞ體驗から得た眞實を訴へろ!!

Digitized by Google　Original from UNIVERSITY OF IOWA

紡績資本家のからくりを見よ

深夜業が廢止されて、ホツト呼吸づく間もなく、首切りが始まつて、田舎へどし〳〵送り返される姉妹が多くなつて來たし、又最近では生産が多すぎたと云つては、操業短縮をやられて、勞働者の收入は減るし、紡績界には、不安な嵐が吹きまくつてゐます。その嵐を操つてゐる大資本家の、か、ら、く、り、を露いて見ませう。

紡績大資本家の團體である紡績聯合會

我國の代表的な産業である紡績産業を牛耳つてゐる紡績聯合會は、我國の紡績會社總數七十二の内、五十九迄の會社の團結したもので、御互ひに資金の融通をしたり、操業短縮や、輸出奬勵の相談をしたりして、紡績勞働者の生命の鍵を握つてゐるのであります。その現況は次の通りです。

	聯合會加盟會社	未加盟會社	計
會社數	五九	一三	七二
工場數	二四五	一四	二五九
拂込資本金	三七九(百萬圓)	四〇	四一九
積立金	二四八(百萬圓)	一	二四九
錘數	六、二四九(千)	一七五	六、四二五

(昭和三年末現在)

更に營業成績は昭和三年度に、純益金六千六百萬圓で、其内五千二百萬圓を株主に配當してゐて、この不景氣な世の中に紡績の株主だけはほく〳〵の大儲をしてゐる譯です。

Digitized by Google
Original from UNIVERSITY OF IOWA

深夜業は廢止されたが、勞働は返つて辛くなつた

深夜業廢止の結果は、今迄一日の勞働時間が二十時間であつたものが十七時間となり、時間に於いて一割五分の減少になるので、それ丈生產が減ると云ふ所から、錘數を七十六萬錘增し（現在は六百三十四萬錘）その上勞働者の酷使となつたのです。例へばリングでは、六十本持を八十本に增し、滑車の廻轉を八千回から一萬回に早めると云ふ工合に作業を强めました。其結果出來高は增して、一錘の出來高は一日平均（リング）

昭和元年　八・三七匁　同　二年　八四・〇匁　同　三年　八七・〇匁

となつて來きした。そこで人減らしが始まり、操業の短縮が襲ひかゝつて來たのです。

紡績從業員の賃銀

どの產業と比べても、賃金は少ないし、働く時間は長いと云ふのが紡績であります。全產業の平均賃金、男工一圓五十九錢、女工八十六錢に比べて、纖維及捺染工業（紡績も含む）では、平均男工一圓三十三錢、女工八十五錢となつてゐて、他の產業と比べて安いのです。それに反して紡績會社の利益が、他產業の會社の利益と比べてずつと年々增してゐるのですから、紡績從業者が、搾り取られる率は百パーセントと云つていゝのです。

重役の賞與は？

重役は賞與をどの位貰つてゐるでせうか。宴會重役と云ふ宴會へ出席するだけの重役や、年二三回出て來て盲判を押すものでも、職工の何百人位の賞與を貰つてゐるのであります。半期に貰ふ額は

鐘紡 一三人 二五萬圓　東洋紡 一〇人 二九萬圓、富士紡 一五人九萬圓　日淸紡 一一人一一萬圓 內外棉 一二人一二萬圓

何と驚くではありませんか。重役賞與や株主への配當は今迄通り、或は今迄以上に引上げてゐ乍ら、やれ首切り、やれ操業短縮と勞働者をおびやかす紡績大資本家のからくりの手に絕對に乘らぬ樣に反對しませう。

（高戸義太郎）

Digitized by Google　Original from UNIVERSITY OF IOWA

大阪第四區より起てる我等の會長鈴木文治氏。前回の總選擧戰では二萬票を獲て最高點で當選した。

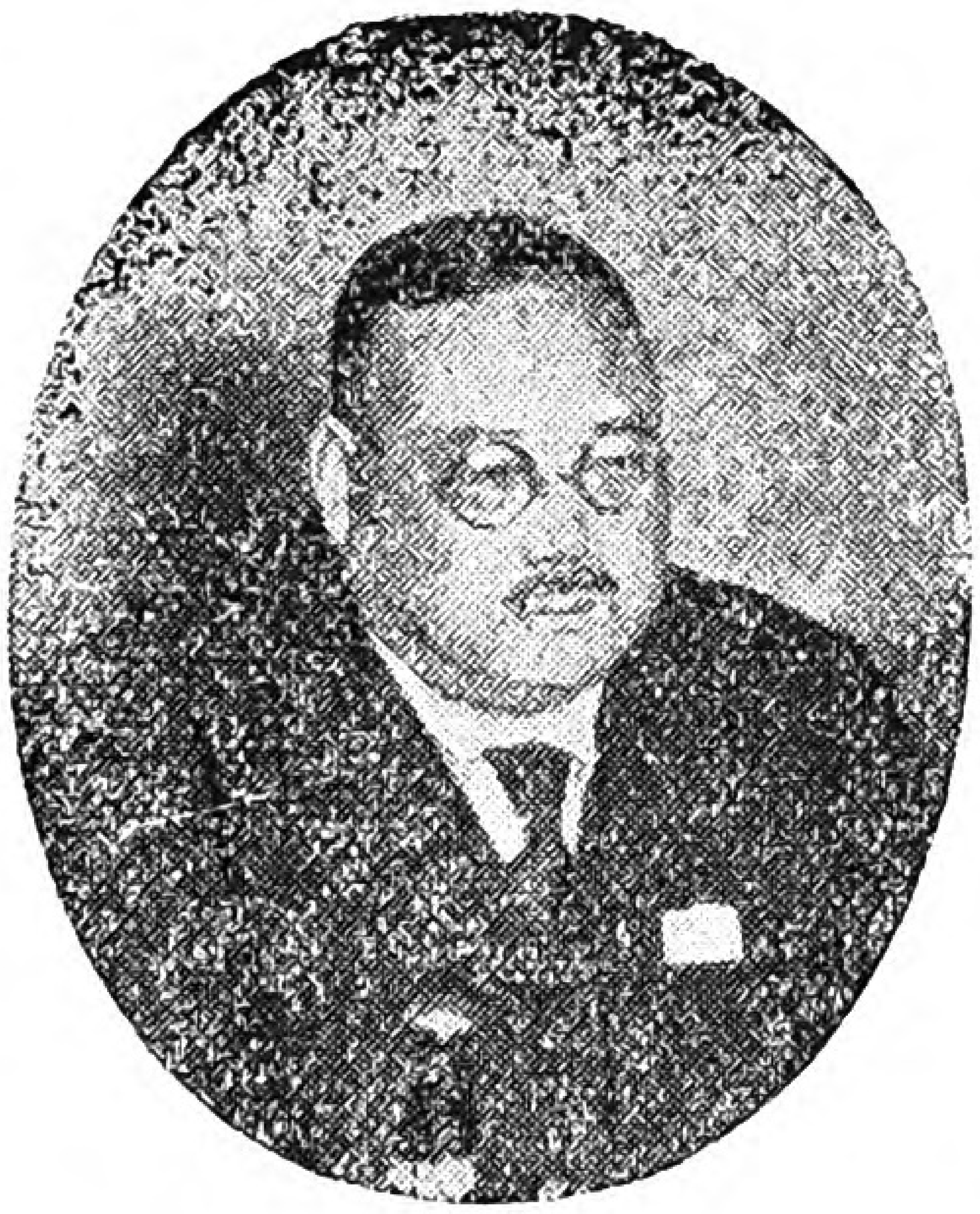

下右　松岡駒吉氏（東京第五區）
下左　西尾末廣氏（大阪第三區）

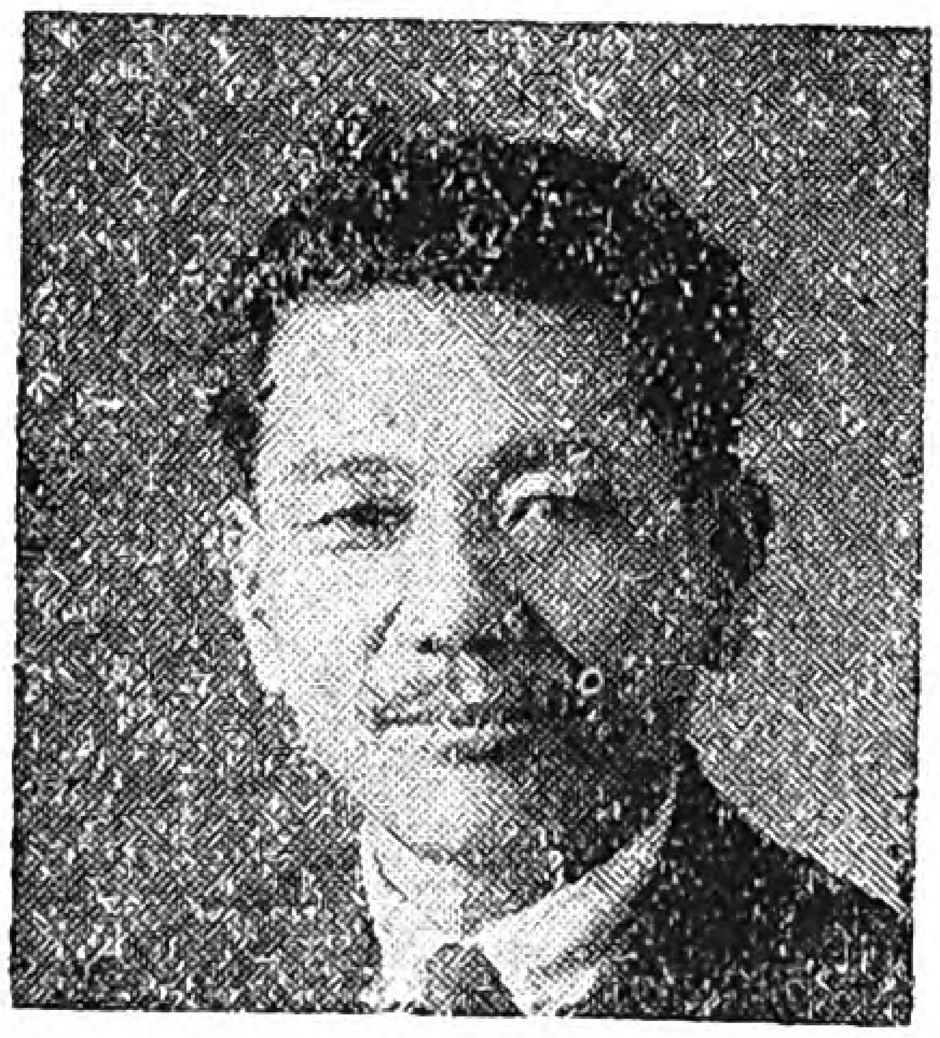

社會民衆黨候補者及び立候補地

—一月二十六日まで決定の分—

東京一區	吉田實
東京二區	安部磯雄
東京三區	阿部温知
東京四區	賀川豊彦
東京五區	松岡駒吉
東京六區	爲藤五郎
神奈川一區	岡崎憲
神奈川二區	片山哲
埼玉一區	松永義雄
群馬一區	大澤一六
新潟一區	長谷川實
長野二區	藤田喜作

Digitized by Google　Original from UNIVERSITY OF IOWA

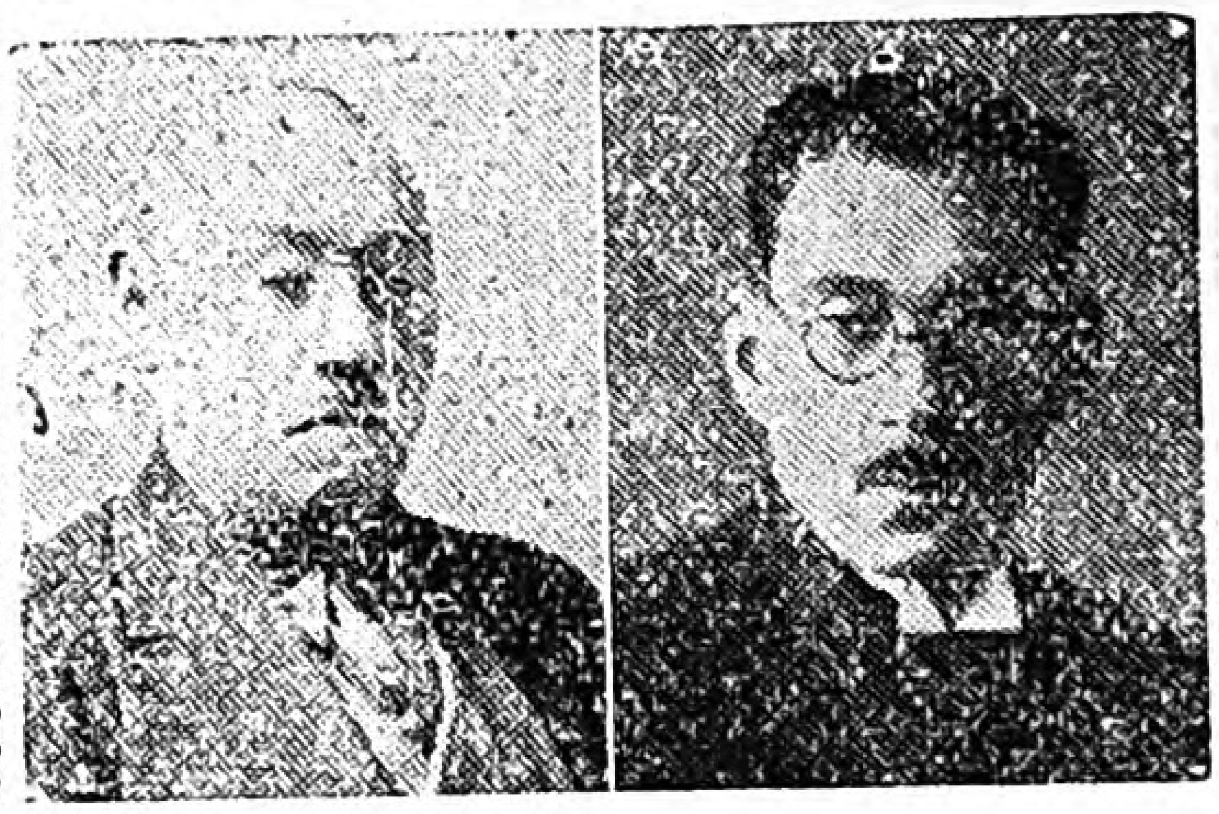

社會民衆黨から戰線に乘り出した人々

上段右より　安部磯雄　片山哲　松永義雄　爲藤五郎

中段右より　岡崎憲　龜井貫一郎　米窪滿亮　小池四郎

下段右より　阿部温知　菅舜英の諸氏

宮城一區	赤松克麿
北海道四區	菅舜英
三重二區	堀田磐一
京都一區	吉川末次郎
大阪一區	岡成志
大阪二區	瀧川末一
大阪三區	西尾末廣
大阪四區	鈴木文治
兵庫一區	赤崎寅藏
兵庫二區	米窪滿亮
山口一區	粟野谷藏
高知二區	佐竹晴記
福岡二區	龜井貫一郎
福岡四區	小池四郎
鹿兒島三區	山元龜次郎
奈良	島中雄三

Digitized by Google　Original from UNIVERSITY OF IOWA

神奈川鐵工屋井乾電池支部婦人部は組合運動研究に兼ねて編物講習會を催した。回數十回。若き同志は組合旗の下にめざめつゝある。最後の茶話會の紀念に撮つたもの。

展望臺

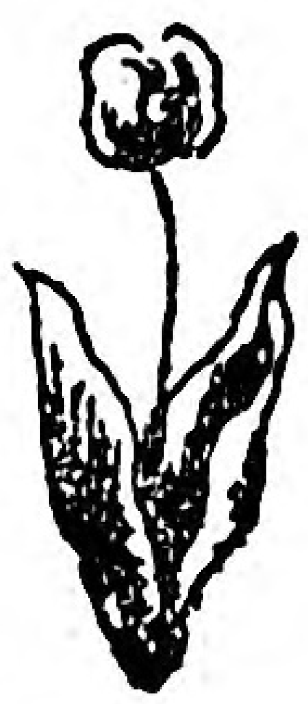

婦人勞働者の年齢　製糸工女といへば、若い女にきまつてゐるやうだが、信州には六十歳以上が十六名。最高齢女工は七十三歳の人が働いてゐる。

レコード破りの退職手當金　紡績會社の王國鐘紡の武藤山治社長が一月廿日にいよ〳〵社長の椅子を退いた時、驚くなかれ退職手當二百萬圓也が、懐にころがりこんだ。日本始まつて以來のレコード破り。因に一月八十圓稼いで二百

Digitized by Google
Original from UNIVERSITY OF IOWA

萬圓溜めるには約二千年かゝる。

日本の生絲の輸出先　主に米國に賣られ、モダンガールの絹の靴下に作られるが、昨年中は、二億六千四百萬足の絹靴下が、四千萬人のモガに賣られたそうだ。

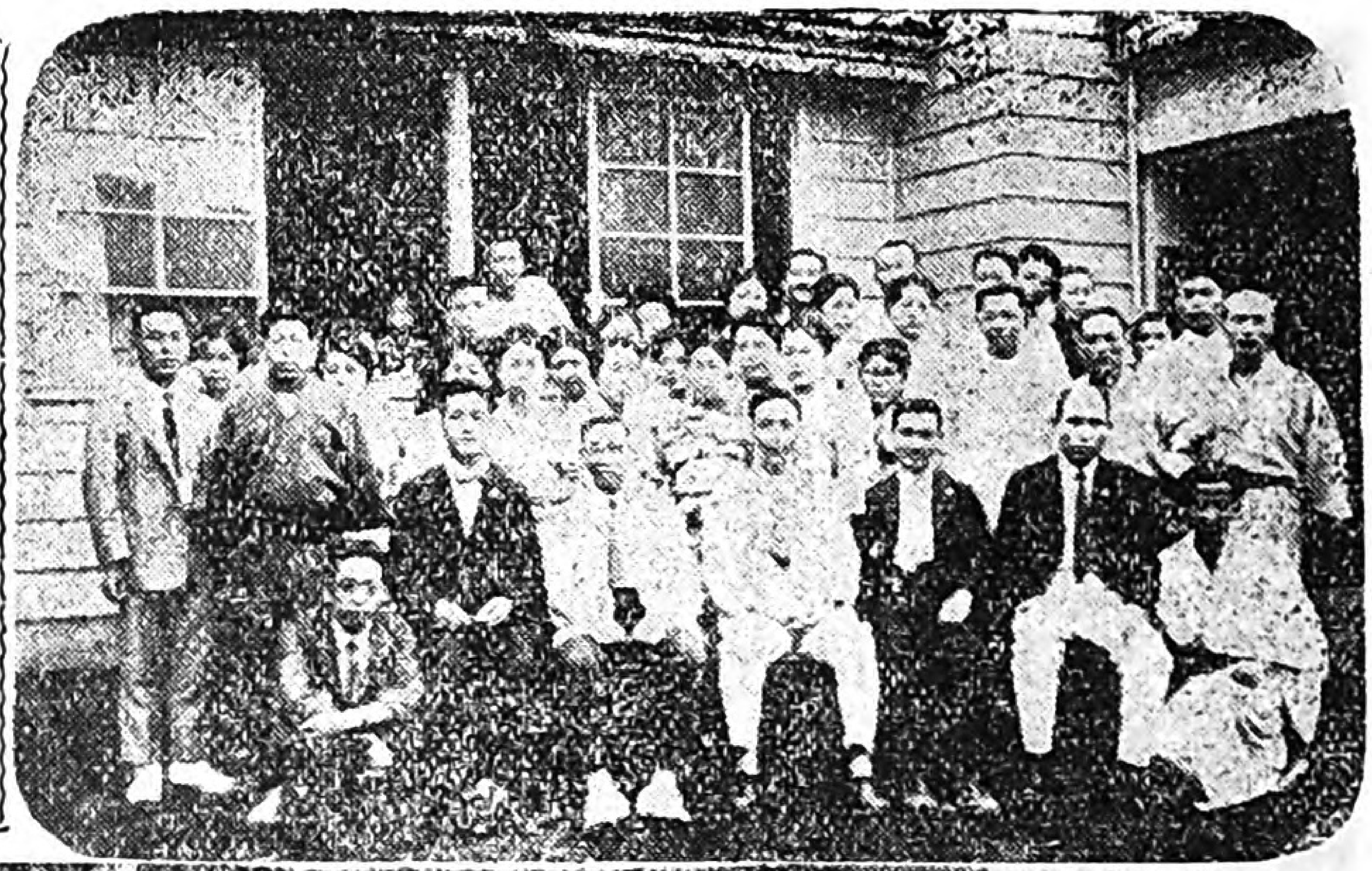

右　日本縫工組合の英語研究會の同志。男子部婦人部共仲々熱心である。前列中央講師津田正夫氏。

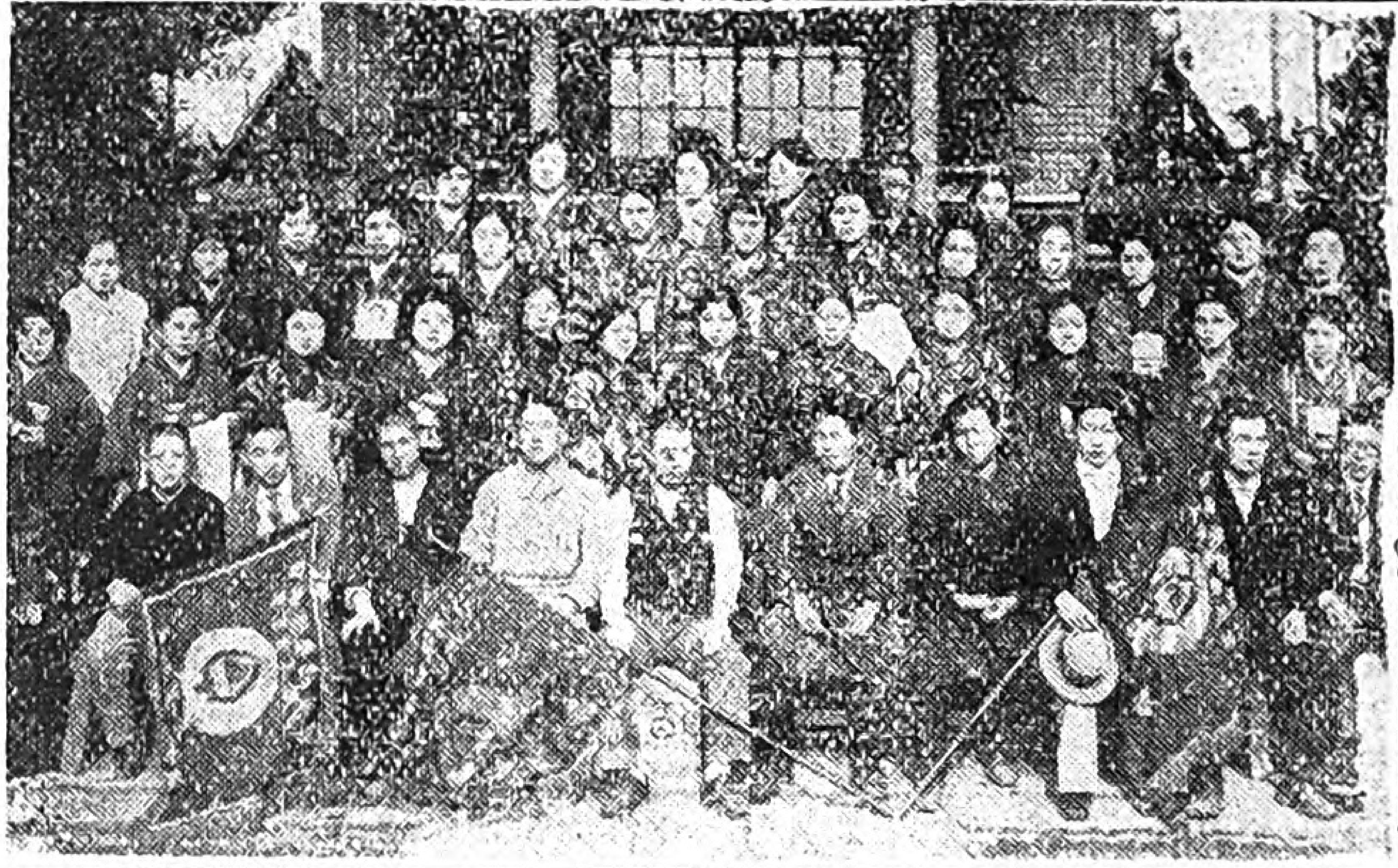

左　中央合同龜戸ゴム工支部の爭議が解決した日に撮つた。婦人部の活躍はめざましかつた。

無產者自らの手で托兒所　山梨縣大鎌田村の社民婦人同盟支部で昨年末收穫時に托兒所を設け、四十八名の幼乳兒を預り、好成績を上げた。毎年植付時と收穫時に開く豫定。日本で始めての無產婦人自らの托兒所であつた。

▼　▲

Digitized by Google　Original from UNIVERSITY OF IOWA

時の問題

金解禁

金の地金及び金貨を外國へ持ち出してはならぬと云ふ命令を日本では大正六年にした。この命令は十三年目の今年、一月十一日に愈々解かれて金は自由に外國へ輸出してもよろしいとなつた。これが今頃大問題になつてゐる金解禁である。

然らば何故大問題になつたのか。それは、金解禁をこのまゝするならば必ずや益々社會の不景氣は深刻になるからである。即ち、金の輸出を禁止してゐる時代では日本のかねの値打は安かつたのだが、解禁とゝもにかねの値打が出て來た。そこで、その反對に物價は下るのである。同じ十錢にしても以前よりも値打が出れば、この十錢と引きかへにする物價は以前より餘計出さねばならない。即ち物價は安くなる。物價は安くなる癖に、これを生産する資本を融通するには高い利子を拂はなければならないとならば、小工場は仕事が續けられない、大小工場も仕事を差し控へよ、從つて勞働者の

久しぶりに世に出た金貨

Digitized by Google　Original from UNIVERSITY OF IOWA

賃銀は下り、或は馘首は行はれ、民衆の大多數は生活に苦しむことになる。只一つこの金解禁で喜ぶのは、三井三菱の大富豪である。それは彼等の持つてゐるかねの値打が上り、金利があがり、どん〳〵自分達の資本が増えるからである。

總選擧戰の火蓋を切つた日の社會民衆黨本部

民政黨内閣の金解禁は勤勞階級泣せで、只大資本家をよろこばす方法で行はれたのだ。

總選擧

民政黨代議士が敵の政黨よりも少いので第五十七議會は解散され、國民の代表たる代議士を選擧する日は二月二十日と決つた。社會民衆黨は現在二十名の候補者を各地へ押し立てゝ資本家の代表をする既成政黨と戰つてゐる。既成政黨は甘い言葉や、金で買收することで、小作農民や無自覺な勞働者や小商人をだまして投票を集めやうとしてゐる。特に田舍ではこの手段が多い。我々はこの總選擧で、我々の親兄弟が敵の既成政黨にだまされないやうに注意して社會民衆黨の大勝利を得やう。

Digitized by Google
Original from UNIVERSITY OF IOWA

戦線だより

この壮観を見て下さい

大阪紡織錦支部　山田まさえ

舎監も世話婦の切崩づしも寄宿舎内の團結の固さに歯が立たず、最近では、如何にして女工さんの御機嫌を取らうかと苦心慘膽で、面白い話が持ち上がりました。

M子さんと、H子さんと、Yさんが全部を代表して會社への膝詰め談判は「私達女工だつて一人前の人間だから、正月には一度位い女らしく髮を結つて見度いと思ひます。でも會社は作業能率と關係するからと言つて、髮を日本髮等に結ふ事を今日迄禁じてゐますから正月に成つて急拵しらへの日本髮を結つても一寸も似附ないから、年に一度のお正月に結ぶ髮が綺麗に似合ふ様に、正月一週間前には許可して欲しい」と。

さて其の要求が通つた翌日から、會社内は實に見事な有樣を呈し出しました。

我れも〱髮床に出かけたので、全女工さんが皆綺麗な髮で働いてゐます。

ある男工さん曰く、

「俺いら紡績工場に入社してから十五年になるが、斯んな事は始めてだ」と。

皆さん、日本髮に綺麗に結ひ上げた姉樣かぶりの女工樣が、ズラリと勢揃ひして働く壯

Digitized by Google　Original from UNIVERSITY OF IOWA

観を想像して見て下さい。

首切りと戰ふ

紡織川崎支部　岡　時江

今年は御承知の通り、濱口内閣の緊縮政策が崇つて、私共工場勞働婦人も、歸休解雇、馘首とあらゆる方法で、所謂産業の合理化の槍玉に上げられてゐます。實際勞働者の心膽をおびやかしつゝあるのです。我川崎支部に於きましても、男女組合員一同は會社と日夜戰ひつゝあります。先日も私共の同志の一人が少しの事で解雇されました。其友は遠い沖繩縣より働きに來てゐる方で御座います。其友は國の御母さんが病氣の爲に郷里へ看病に歸らねばなりませんでした。それで會社への屆は三週間の缺勤としておいたのでしたが、色々の都合、又船の都合に依つておくれ、三十日目に會社へ歸つて見れば、日限がおくれたので解雇だとの事であります。それで早速組合幹部は會社に抗議しまして、手當金を多く取つて事を納めたのであります。其事を知り、組合の力の非常なものである事も一般寄宿舍婦人に傳はり、日に増し組合に入會しつゝあります。

同志の皆樣、川崎支部員一同も力強く組合運動の道を歩んでゐますから御安心下さい。

女中の言葉

勞働婦人聯盟　河村てい

私は今きらびやかな邸に、しばし糧を得てゐる一女中だ。毎日ぼんやりした、頭の重い日がつゞく。涙のにじむ心を抱いて私は考へ

Digitized by Google　Original from UNIVERSITY OF IOWA

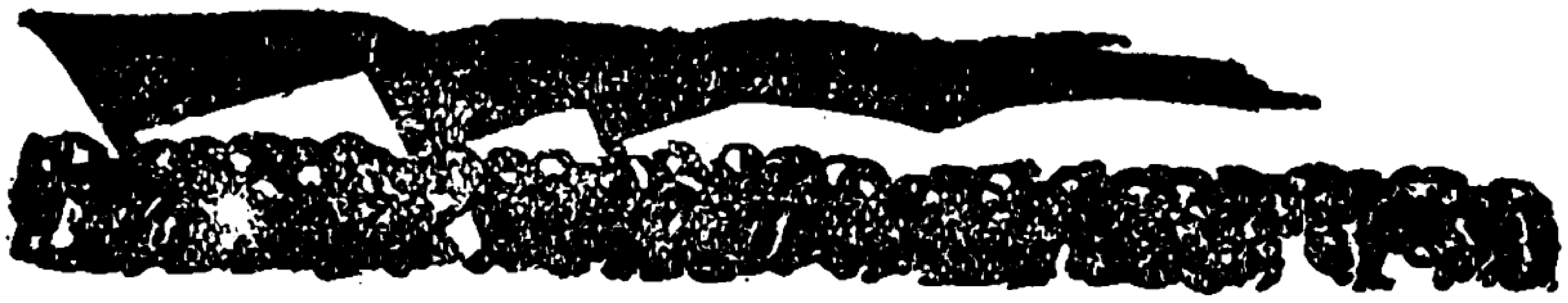

こむ。今しがた麗人の叩くピアノの音が聞えて來た。そのピアノの音こそ、私の今の涙を誘つたのだ。自然に流れ出るメロデーに魅入られて涙したならば或は幸福な私であつたかもしれない。然しこうした氣持ちになるには餘りに冷たい社會に觸れすぎてゐる。そして疲れてゐる。ドアの向ふには美しい室がありそうしてピアノを叩く麗人がゐる。一枚のドアを隔てゝ向ふと此處、そこには同じ人間がゐるのだ。同じ人間であり乍ら、何とその存在の異ることとよ。血と汗とで生活苦と戰ふもの、そしてその慘膽たる光景を冷視して、豪華に暮すもの、誰がこんな世の中を作つたのか。何が原因なのだ。そこにどうしても階級的闘爭の起るのは餘りに當然すぎる事ではないか？ 起てよ我等の同志。團結の力より外に私共の生きる道はない。死ぬる事は易けれど、もつと闘はねばならぬと思ふ時、貧しい同志でなければ分らぬ氣持が其處に涌いて來る。そう思ふ時心から未知の同志と握手したいと思ふ。こう云ふ處に働いてゐる者同志の團結の曉を望む事しきりである。

我等の新年會

紡織沼津支部　岡澤富江

昭和四年は實に苦闘の一年であつた。沼津第二支部の組織、深夜業の廢止、岳南勞働會館の建設、同志の訓練にと永久に忘れる事の出來ない苦難の後を物語るかの樣な昨夜來の雨もからりと晴れて、岳南の天地は朗らかに白衣の富士を正面に、四方の山々も今日の元旦を祝するかの樣に輝いてゐます。會館建設後第一回の新年會は、心血そゝいで打建てた

Digitized by Google　Original from UNIVERSITY OF IOWA

私達の家で催されました。集りくる同志の溢れる様な熱のこもつた顔を見た時は、本當に嬉しく胸が一ぱいに成りました。午前十時山田支部長の開會の辭に續いて、沼津支部のオーケストラの伴奏で總同盟歌の合唱、田代書記長の指揮で新年式をあげ、各部代表の祝辭演說があり、市川副支部長の挨拶にて式を終り、後は同志打くつろいで笑ひ、唄ひ、樂しい歡樂の内に忘るゝ事の出來ない新年會は靜かに暮れてゆきました。幾百千の金を投じてあらゆる贅澤の限りを盡したブル階級の新年宴會よりも、遙かに樂しく麗はしい集りでありました。尙嬉しく感じました事は、今日の新年會を期して、今迄の虛禮の弊習を廢止斷行して、生活改善を實行し、希望に滿ち輝いた昭和五年を、一緒に手を取り合つて理想に邁進する事を固く誓つた事で御座います。

かくして全く暮れた道を寄宿舍に歸る私の耳元に、富士颪にまじつて、最後に唱へた『沼津支部萬歲』の聲が、何時迄も〳〵流れてゐるので御座いました。

『夜店に出やう』

中央合同ゴム工支部　淺井しな子

工場が不景氣で、給料も拂つてくれませんでしたので、やつと組合の力で給料も取る事が出來ました。私達は『もしも給料をくれなければ、製品を組合で差押へ、婦人組合員が夜店でたゝき賣をしてでも金を作りませう』と申合せたのです。其元氣な態度には御互に感心しました。

Digitized by Google　Original from UNIVERSITY OF IOWA

短期勞働學校

日記抄

赤松常子

今迄の一週間に一回位で三ケ月か四ケ月を一期としてゐた講習會研究會のやり方を代へて、短期勞働學校の試みを今年は始めて見た。各支部を轉々として、五日か一週間位のプログラムを作つて、主として婦人組合員への組合及常識教育の火種を點ぜうと云ふのである。第一回を紡織龜戸第一支部で開いた。この支部婦人部は再組織をやつと終へたばかりの支部である。一通りでない寄宿舍の嚴しい外出を突破して「支部へ支部へ」と集つた五十名の若き新らしい同志の意氣は、私を一層鞭打つた。

一月十七日　はれ

午前十時からの甲番も、午後六時

私の工場生活（三）

勞働婦人聯盟　岡村綾子

希望も意氣も打ちひしがれたる廢兵は何時かは復興するであらう所の東京や會社の便りを鄕里にて待つて居りました。

九月!!　秋!!　茸狩り!!　栗拾ひに幼な友達は元氣よく山に野にとび廻つて居ります。然し私にはその元氣もなく　只管會社の復活を祈つて居りました。十一月の上旬に會社よりの報に幾分の恐怖心を抱きつゝ上京いたしました。見習ひから請負工、震災、故鄕、あまりの變轉に復雜した氣持ちの中に大正十二年度は終りました。

……◎……

諺にもある如く一年の計は元旦にありといふが如く、私も新しき十三年には眞面目に働いて模範女工にならう。會社の人のいふことをきいて音無しく働いて居れば、神樣は屹度私に幸福を與へて下さるであ

Digitized by Google　Original from UNIVERSITY OF IOWA

からの乙番も、今日は勞働歌の練習だ。

『起てよ日本の勞働者時は來れり』總同盟歌の譜は一寸むづかしいのだけれども、『もう一ぺん繰かへしませう』と仲々熱心だ。新らしい小さい姉妹も顏を赤くして一生懸命だ。

『永く虐げられし婦人よ奮ひ立て』婦人部の歌はやさしいのですぐに皆の聲は揃つた。

『あしたから工場の機械と張り合ひで怒鳴るんだ』と大元氣。

一月十八日　**はれ**

午前午後とも婦人衞生の御話。貧乏人は病氣が大敵で、かゝらぬ用

らうと、固く誓ひ希望に滿ち〳〵た新年を迎へました。請負工となりしばらく働いてゐる中に組合に入るやう見廻りにいはれました。組合とは何？　どんな仕事をするのか？　何の爲に會費をおさめるのか不審の中に十錢づゝおさめて居りました。組合とは田舍によくある購買組合のやうなものであらうと思つて居りました。然し購買組合の仕事もして居る樣子もないので、あまりの不思議に友達に尋ねました。所が勞働組合であつて勞働者の福利增進の爲に働らく組合であるといふお話でありました。

……◎……

又しても私の胸の中に奇怪な動物が入つて參りました。働らくものに組合？　必要なのかしら。會社は月末に給金を呉れてそれぞれ自分達の生活をたてさせて居るのではないか、いはゞ御主人ぢやないか。その主人に手向ふが如き此の組合、ましてやこんなよい會社だ。滿期賞與も、勤續賞與も他の會社にない待遇ではないか。なんて馬鹿な人達でせう。道德上からおして此の組合に入つて善いのかしら。疑念にかられつゝ月日を送つてしまひました。所が計らずも十一月頃組合の茶

Digitized by Google　Original from UNIVERSITY OF IOWA

心が第一と聖路加病院の若い優しい女の方から、風邪を引かない用心や脚氣の御話、疲れを癒す法など委しく繪で說明して頂いた。岡村綾子さん砂塚よし子さんが後で組合運動の經驗談をして下すつた

一月十九日　はれ

今日は待ちに待たれる日曜日、交替日、何はともあれ活動へ足の向く日だ。それに故意か偶然か會社は昨日今日と寄宿舍内で大々的に芝居を催してゐるが、丁度東京モスリン吾嬬工場の同志も聽講に來て、支部は滿員だ。木村盛氏の『總同盟の指導精神』のお話がすんで、吾嬬の姉妹を先頭に五十人の示威

話會が會社内に催されました。此の疑いの念を晴らすのは今日だ。此の胸の固りを取りのぞいて來やうと出席致しました。

……◎……

一人より二人と熱心な先輩の方達の親切な御指導にやつと胸がおさまりました。會社で制定されてある賞與も全部組合で獲得したこともその時にわかりました。自分の淺果な考へを本當に心より恥じてしまいました。會社は實にうまい。組合の力に恐れて改めた多くの條件も、會社が昔よりやつて居つたかの如く宣傳して募集するのですもの。農村の無智な人達はすつかり丸められてしまいます。

……◎……

『紡織會社は最も劣惡な、勞働條件の下に女工を酷使し居るのです。此の氣の毒な紡績女工を救ふには此の組合より外にない。吾嬬工場の皆さんは勇敢に立ち戰つて下さい』其幹部の話に考へさせられました。同じ立場にある多くの勞働婦人を私共の運動により奴隸の待遇からはなすことが出來るとは何んと容易いことでありませう。幾分の犠牲は惜まない。私達がうけて居る此の幸福を多くの勞働婦人に知らせて共

Digitized by Google　Original from UNIVERSITY OF IOWA

運動が始まつた。總同盟歌を合唱しつゝ會社の正門と寄宿舍の傍をぐるりと廻つて、夜の龜戸工場街をびつくりさせた。

一月二十一日　はれ

最後の日で會費十錢の茶話會を催す。三村史子さんも仲間に入つて、一口噺や隱し藝や、いろ〱の遊びをして久しぶりの笑ひの爆發だつた。『一旦結ばれた團結鎖の兩端を皆でしつかり手に握り合つて離しますまい』『活動の道樂を止めたい』等色々の感想が聞かされて五日間の集りの幕をとぢた。

＋　＋　＋

に喜ばうと數回の茶話會に以前の如き心はすつかり洗ひ淸められ、戰線に立つことを誓ひました。あまりに自分の目ざめのおそかりしよ。此の大きな仕事の横たへられて居るのも知らずに居つた自分を責めずには居られませんでした。（つゞく）

×　×　×　×

同志に誓ふ

大阪紡織勞働組合　富永一

あまりに激しい鬪爭のあけくれであるが爲に、絶えて一度も紙上で御挨拶も出來なかつた事を殘念に思ふ。組合事務所で、今朗々とした新春を迎へ、私は更に前進〱の進軍ラッパを心に胸に感じる。幾千の同志の聲だ。御互に滿ちきつた鬪爭力を新らたにして、組合旗の後につゞくことを誓ふ。

Digitized by Google　Original from UNIVERSITY OF IOWA

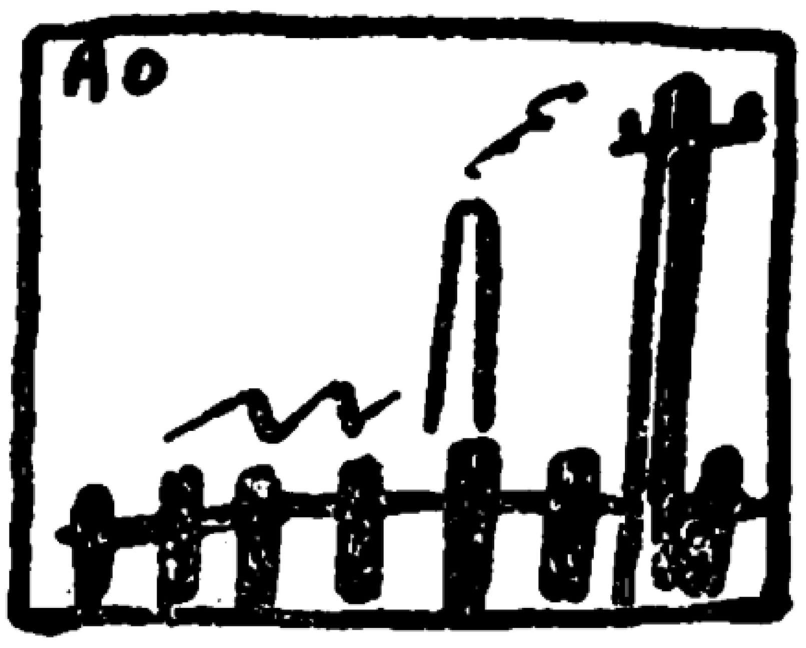

一つの經驗（二）

赤松常子

今一つ私の感じてゐる事は、殊に婦人部の役員と、一般組合員との開きが大きい事である。云ひかへてよく云へば、役員を頼りすぎる事になり、悪く云へば、組合に無關心である事になる。

『何事も役員に御まかせするわ。どうぞい〻様に……』

この態度である。役員は、全組合員の意見を代表し、又全體に代つて仕事をする小使である。一つの問題について『おまかせするわ』は信頼の意味にもなるが、善し悪しの自分の意見も云はないで『どうぞい〻様に……』では、役員としては仕事の仕様がない。組合の統制は民主々義から出發する。一般組合員が主であつて役員が從である。意見や希望や感想をどし〲吐いて全體の意志を反映させる事が第一で

勞働談話室

組合髷

紡織保土ケ谷支部主催で暮の三十一日に髪結デーを催しました。髪結ひさんは東京電氣從業員組合のH子さんが腕に撚をかけて出張し、梳子には我も〲と志願者があつて、さて出來上つたのは、桃割、おしどり、結綿等々……。日頃殺風景な支部事務所も花園のやう。

所でお互ひの頭に組合髷をのつけた顔を見合せて

『この威勢のい〻所で、來年元日からうんと馬力をかけて組合運動

Digitized by Google　Original from UNIVERSITY OF IOWA

ある。引込み主義の古い殻を破つて欲しい。組合は自分達御互のものであるから……。

× × ×

婦人組合員に、組合主義、協同主義を押し擴める一番手近な道は、消費組合、購買組合の普及であると思ふ。消費者としての婦人の立場から直接財布にこたへるからである。そして効果がすぐ現はれ、目に耳に訴へるからである。すでに消費組合の生れてゐる勞働組合婦人部が明に物語つてゐる。そして今一つ私の切に希つてゐる事は、紡績會社經營の寄宿舎賣店に對抗して、紡織の各支部内に消費組合を設けたいと思ふ。何故なれば、資本家はその産業合理化の魔手を工場經營の節約に伸ばし、遂に、寄宿舎の賄費用を削つて來た。そこで米の質は惡くなり、お菜の量は減り、A工場の如きは、澤庵さへつかなくなつたと云ふ。そしてそこから來る空腹を充たさす爲に、賣店にはうんと資本を入れて、壽しであれ刺身であれ並べて財布をしぼるのである。何と云ふ憎ろしい搾取のやり方だらう。二重の絞り取りである。私は組合が會社の賄費用削減に抗議すると共に、消費組合を作つて、食品ばかりでなく、日用品雜貨を扱つて、會社の二重の利益を私共の財布に奪ひ返さなくてはならないと考へる。（つゞく）

をやりませうね』とにつこり。

フレー丸髷組

も一つ髮便り。今年の製綱川崎支部婦人部の新年會には、丸髷組や子持組の出席が目立つて多かつた。若手組に負けずに、歌も歌ひ踊りも踊らうと云ふ元氣。その意氣でフレーフレー丸髷組……。

この誇り

『高砂工業の女工さんはきちんとしてゐる。この二三年來何の風紀問題も起きない。他の工場と違ふね』これは大崎附近の人の噂ですが、それもその筈で、勞働組合のある工場は一目で解るのです。鐵工大崎第十一支部婦人部の誇りはやがて訓練ある勞働組合員の最大の誇りであります。

Digitized by Google
Original from UNIVERSITY OF IOWA

最後の日迄同志と共に

東京電氣従業員組合
望月はな子

『何でもやれば出來る』と云ふ決心は強いもので、それは昭和四年も最後の十二月三十一日であつた私は紡織保土ケ谷支部の髪結ひにと、目も心も、日本髪の人に氣を取られ乍ら横濱に向つた。相憎朝から曇りであつたが、連日の曇り空になれて、傘も持たずに空は曇つても心は晴れ／＼と輝いて家を出ました。途中降り出した雨に益々氣は強く、雨でも槍でも降らば降れ、私は最後の日迄も同志の爲に戰ふのだと往來せましとばかり歩いた。さて保土ケ谷支部に着いて一休みすると同時に、元氣な姉妹はドヤ／＼とやづて來た。相變らずニコ／＼。

『御早う御座います』

『やあいらつしやい』

とまづ事務所には花が咲いた様であつた。然しそれは當然の事でありませう。私達勞働者の世界に、この組合の金城を除いて他に何處に心から息ふ宿がありませう。

今日の社會が餘りにも冷たい事に、本當に熱涙を止め得ないのです。私は先年の正月の事を思ひ出すのです。私が丁度髪結ひに行つた家の事である。其時は幸にも人はすいてゐた時であつた。二人の同じ女工さんが賴みに入つて來ました。あゝ考へれば癪にさわる事です。

髪結師は

『紡績女工の頭を結はなくとも、家では商賣に困らないよ。まし

Digitized by Google
Original from
UNIVERSITY OF IOWA

て家あたりで、きたない女工を入れるのは名譽にかゝわるよ』と惡口きたなく罵しり返した言葉である。私は急にふるへる樣に口惜しかつた。その二人をはつきり目に浮べ乍ら、

『どうか同じ同志を心よく迎へる髮結ひさんはないかしら。冷たい世から經蔑される同志よ。いつかは……』

と心の中で叫びつゝ泣いた事を忘れない。本當に私は同じ友と苦しみを共にする事が最大の慰めである。丁度二ケ年の間この事を忘れず遂に今年こそは自分でやらうと云ふ氣になつて、保土ケ谷支部の『髮結デー』は行はれた譯です。

この卅一日こそ二ケ年間の念願の遂げられた日であつた。こんな些細な事ですが心からの希望の遂げられたのは、最も嬉しい事でした。

無器用な手で、體中冷汗を出し乍らも、最後の日迄同志と共に樂しい日を送つた事でした。

或プロ娘の歌へる

鐵工本所第二支部　一女工

お陽がさゝなきや花さへ咲かぬ
あたしや貧しい名のない草よ
暗の谷間のどん底で
あへいで暮す名のない草よ
高い青空焦れてやます
ひよろりひよろ〳〵生きてく草よ
秋が過ぎゆきやすぐ來る冬に
ほろりほろ〳〵枯れてく草よ
春はこの世に幾度も來よが
暗の谷間にやお陽さへさゝぬ
焦れ焦れて背伸びをしても
やつぱり枯れてく運命の草にや
高い青空見る事出來ぬ

Digitized by Google　Original from UNIVERSITY OF IOWA

勞働講座

英國婦人勞働運動の祖 メリー・マカーサー（二）

山田安子

ロンドンの勞働組合は御承知の通り、一八七四年にエマ・パタソン夫人によつて創立されたものであります。はじめは溫情的な、教育的なストライキを決してしない組合でありましたが、後にボンドフヰールドが中心となる樣になつて、果敢な組合鬪爭に入るやうになつたものであります。

彼女は落ちつくひまもなく、數十年の地盤であるかの如くに、ロンドンに於いて自分の仕事を展開しました。彼女は多忙のために一日に一度しか食事のとれなかつたときもありました。朝食を夕方やつととるときさへありました。このとき彼女はわづに二十三でありました。青春のすべての夢も慾望も打ちすてゝたゞ彼女は組合のために働きま

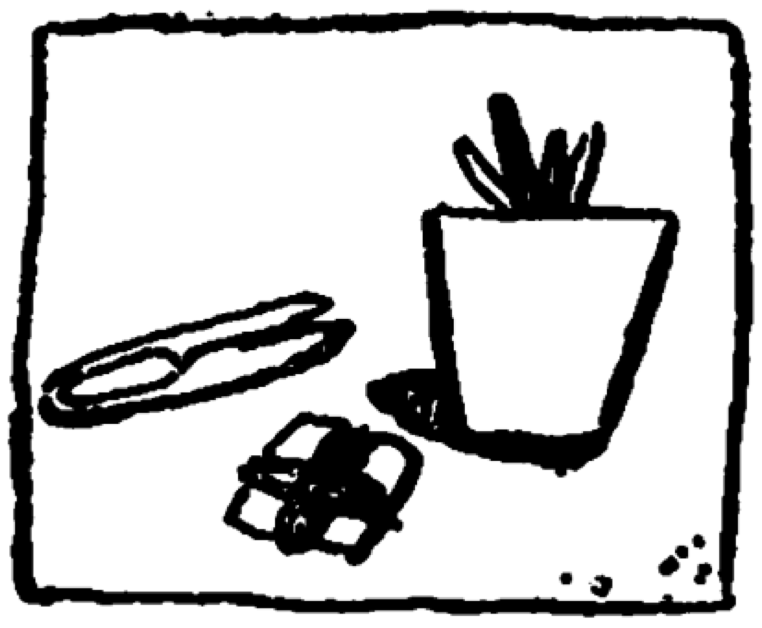

主婦のひかゑ

◇…子供の睡眠時間

よく寢る兒はよく育つと申します通り、子供の睡民時間は大人よりも遙に外いものです。大體の平均時間をあげて見ます。

年齢	睡眠時間
一——六ケ月	十五——十八時間
七——一ケ年	十三時間
一——一年半	十二——十三時間
二年	十二時間

Digitized by Google

Original from
UNIVERSITY OF IOWA

した。まだ婦人勞働組合の初期でありましたので、語ることに於ても書くことにおいても人の知らない苦勞があり、人のはかられない努力がありました。その間ボンドフキールドと彼女との親交は、よき慰め手であり、力の泉でありました。

……◇……

『一寸、今日エンバンクメントに行かない?』『何かあるの?』『メリー・マカーサーの演說があるのよ』誘ひあつた女工さん連がエンバンクメントに來てみると、被服廠前の廣地に、蜜柑箱の上にのつかつて路傍演說をしてゐる、やさ形の上品な女子青年の口から出て來る、銳い勞働組合主義の話を女工連が黑山のやうになつてきいてゐるのであります。彼女は路傍演說で組合に加入する女工さんを、一席で二三十人得ることは、容易に出來る仕事でありました。しかし、これらの組合加入者が、十日ほどたつとずつと減つてしまひます。で、彼女はどうしてさうした結果になるかを、婦人勞働者にたづねました。彼女等はいふのに『組合に入つたけれども、私たちの賃銀は上らないぢやありませんか』と恰も勞働組合が賃銀引上げの自動機械かのやうに考へ

三年	十一―十二時間
四年	十一時間
五、六年	十―十一時間
七―九年	十時間
十―十二年	九―十時間
十三、四年	九時間
十五年	八時間

この割合を充分に考慮して、無暗に夜ふかしさせたり、朝おきさせたりしないやうに注意せねばなりません。

◇…着物の裾にはねた泥

着物のすそへ泥がはねた場合には、手ぬぐひに極わづかな溫湯を含ませてふき、その上に布をおいて火のしをかけてごらんなさい。溫湯の代りにアンモニアを含ませ

Digitized by Google Original from UNIVERSITY OF IOWA

てゐるのでありました。この點で彼女が至難を感じてゐる時に、ボンドフキールド女史は身自ら勞働階級出身であつた爲めに、大衆に易々と入つてゆくこつを體得してをりました。メリーはボンドフキールド女史から學ぶことが澤山ありました。卽ち彼女の熱心と革命家的心情とは如何なる難關も切り開かずにはやみませんでした。

……◇……

彼女は婦人勞働者の多いレースターに勞働婦人の組合を組織すべく出立しました。

『あなたは高い賃銀がほしいのですか』

『あなたは短い勞働時間をお望みですか』

等のスローガンのもとにかいたちらしとパンフレットを用意して工場の門前に立ちました。晝飯時が來た。女工さん達は晝食のために門をかけだしますが、刻下の飢ゑを滿たすことに熱心でも、勞働者の將來の幸福のためのパンを食べようとはしないで、見むきもしないでかけ出していつてしまひました。

來る日も來る日も彼女は工場の前に立ちました。やがて、ちらしを

て輕くぬぐへば一層よろしい。

◇…手輕な料理

白菜三杯酢　外皮を四五枚はがし中の部分を小口から細く切り、ちよつと熱湯をくゞらせ、又は鹽をふりかけ、暫らく置いて軟かくして水洗ひをし、三杯酢をかけて食べると美味しいものです。是れに色どりして人參を小さく賽の目に切つたもの、又はほうれん草をざつとゆで、細かく切つたものをまぜても宜しいものです。

冬向き御飯　葱飯、玉葱でも普通の葱でもよく、玉葱なら甘味があるから一層結構です。どちらにしても其の白根を細かに刻み、米に鹽

Digitized by Google　Original from UNIVERSITY OF IOWA

手にして見る女工さんが一人、二人ふえて、一人二人をとらへることが出來ました。この一人二人を種にして、彼の女はレースターに婦人勞働組合を組織しておいて、再びロンドンにかへりました。彼女は勞働者の最後の必勝を期するためにはストライキを指導しなければなりませんでした。

彼女の心身はストライキの指導に入つて極度に疲れねばなりませんでした。しかし正義に味方するもの丶如何に大きい力となるかは、彼女のストライキ指導に入つてから、ストライキの基金募集のため、至るところで活動寫眞會、觀劇會を催しましたが、戰へば必ず勝ち、攻むれば必ず取りました。彼女の指導振りに贊同するもの、勞働婦人の境遇に援助するものが多く、爲に一回に二千圓を利するともあります。かくして一九一〇年一年間に三萬圓のストライキ資金を用意しました。

……◇……

一九〇九年から一九一二年の間に英國勞働黨は政治的に、勞働者の生活改善を法律化することにつとめました。とくに自由黨、ロイドヂヨーヂと提携して法律的解決に進境をみせました。（つゞく）

を加へて炊き上げ、火を引く時に葱をふり込んで炊き上げ、移す時によく混ぜ、溫かい中に澄まし汁をかけていたゞきます。七色唐辛子、淺草海苔等の藥味を添へます。

私達のお父さん

東京電氣從業員組合　藤井さよ子

『お父さん。明晩公會堂の勞働問題演說會聞きに行かない？』『誰が來るのだ？』『私達のお父さんよ』『馬鹿お父さんが二人も三人もあつてたまるかアハ……』『でもそうぢやなくつて？會長の事よ』『なんだ鈴木會長の事かハ……。ぢやお父さんもお父さんの演說を聞きに行くよ』

Digitized by Google　Original from UNIVERSITY OF IOWA

大成功の出張賣出し

◇……紡織沼津支部

數千人を擁してゐる紡績寄宿舍では、大抵會社經營の賣店で呉服類雜貨の用を足してゐるが、暴利の爲二重の搾取を會社に占められてゐる事を痛感しつゝある折柄沼津支部では、年末賞與が入り、正月を前に控へてゐる期に呉服屋と特約し出張賣出しの試みをなし大成功を收めた。

進む組合旗

日時　十二月二日三日　午前八時より午後九時迄

場所　岳南勞働會館

（商品全部正札の一割引）

呉服屋よりの金一封の謝禮金は支部基金に積立てた。之を機として眞の御互の利益の爲に消費組合運動設立の準備が進められつゝある。

驚くべき工場法違反あばかる

◇……大阪紡織勞働組合

大阪府下泉南地方の紡績工場に工場法違反の事實の多いことは、常に我が大阪紡織勞働組合が、之を指摘し、監督官廳の注意を促してゐたが、この頃に至り大阪府工場課の手により、その事實が續々暴露されることゝなつた。それによると工場法違反の筆頭は何と云つても岸和田紡績の三工場で、泉州織物、寺田紡績、長崎紡績、大阪織物、河内紡績の工場は之につぐ。岸和田紡績では、午前四時就業、午後十二時終業を行ひ、改正工場法の第三條に違反するのみか、第七條の休憩時間の規定をも無視してゐる。岸和田紡織其他の

Digitized by Google　Original from UNIVERSITY OF IOWA

各工場も一時間位宛就業を早めてゐると云ふのである。之等の工場違反はほんの一部分であつて、日本全國には之等に等しい違反によつて幾萬の姉妹の膏血を絞るものがあるに違ひない。

教育運動の旗ひるがへる

◇……紡織龜戸第一支部

昨年末二割減給案を組合力で葬り去つた同支部では、再組織の熱があがり、續々と組合旗の下に姉妹は集つてゐるが、先づ教育運動の第一歩として、一月十七日から五日間支部事務所で短期勞働學校を開き、赤松常子氏主として責任に當り効果をあげた。

勞働組合法制定促進の爲に

◇……勞働婦人聯盟

一月廿一日、議會解散の日、東京府下吾嬬町に於いて、社會民衆婦人同盟主催で、時局批判大演説會開催。勞働婦人聯盟から岡村綾子氏小林たえ子氏出演し、勞働組合法制定促進を一千の聽衆に訴へた。

政戰に進出す

普選後第二回の總選擧戰の火蓋は切られ、社會民衆黨も陣頭に馬を進め、腐敗既成政黨に肉迫しつゝある。各組合支部婦人部もその所在地の社民黨の候補者を全力的に應援する準備をすゝめてゐる。殊に勞働總同盟からは會長鈴木文治氏、主事松岡駒吉氏、大阪聯合會長西尾末廣氏が立候補された。關東關西共婦人組合員は、選擧鬪爭資金の募集に演説會のビラ撒きに又演壇からの應援にすでに活潑な活動を開始した。

Digitized by Google　Original from UNIVERSITY OF IOWA

婦人部戰線異常なし

東京電氣從業員組合
藤井さよ子

前の柿の木の葉がパラ〳〵と落ち、所々に取り殘された柿の實が霜にあたつて赤くなつてゐた。今日も朝から北風がピウ〳〵と音を立てゝ吹いてゐる。

すみ子は工場から歸へる途中、道ばたで子供達が羽子突をしてゐるのを見て、眞當にお正月も近くなつた等と考へながら我が家をさして急ぐのであつた。

『あら、すみちやん今お歸へり……』すみ子は後を振りかへつた。

『あら民ちやんでなくつて……しばらくでしたわね……』

二人はしばし無言のまゝ固く手をにぎりしめた。

『すみちやん。その後婦人部の方は如何ですか』と同志に逢つた喜びを顏に表して問ふのであつた。

『え。ありがたう……。お蔭樣でね。皆さんが一生懸命になつてくれるので私力强いわ……あなたが出された後も婦人部戰線異常なしつて譯よ。安心して頂戴な……』

民子は昨年の春、我利〳〵資本家の彈壓に依つて永年勤めた工場を去らなければならなかつた。然し今で

Digitized by Google
Original from UNIVERSITY OF IOWA

は或る工場に通ひ、又もや勞働婦人として働いてゐるのであつた。
すみ子も亦故鄕の姉さんにでも逢つた樣に嬉し淚を目にうるませ乍ら、
『民ちやんもお變りなくつて……』
『え。私もね工場へ行つてますが組合のない工場なのでなんだか思ふ樣に行かなくて困りますわ……』
『さう。それはお氣の毒ね。民ちやん。久々でお逢ひしたのですから私の家に行つてゆつくりお話しをしませう。ね、いゝでせう』
『でも今度來るわ。一寸用事がありますから……すみちやん。おそくなりますからお別れしませう』
『では民ちやん。御氣を付けてね。民ちやん。私組合の旗が勇しくあの工場にひるがへる事をお祈りしますわ……』『左樣なら〳〵』
二人は西と東に別かれた。すみ子は家にかへつた。
『お父さん唯今……』元氣に言つた。父も娘の何時も元氣な態度を見て喜びをたゝえ乍ら、
『おかへり。餘り遲いので何か間違いでもなけりや良いと思つてゐた處だつた』
『さう。御心配をかけて濟みませんでした。あの民ちやんに逢つたのでね。つい話し込んでしまつたの……』
『何。民子さんに逢つた。どうして家へおつれ申さんのだ』『でもお父さん用事があるんですつて』
『あさうか。其れぢや仕方がないな。お正月が來るけれども、お父さんは何一つお前に買つてやる事が出來

Digitized by Google　Original from UNIVERSITY OF IOWA

ないな。俺も職にさえあり付けたらお前に其れ程苦勞をかけやせんものを……許しておくれ」
「あらお父さん。又そんな事をおつしやつて……。私一生懸命に働くからいゝわ……」
口では強く言ふもの丶女の身で僅かの給料で一家を持ち、老ひた父を養つて行くにはなか〱樂ではなかつた。然し彼女は愚痴一つ言わず家に歸へつても遊んで等はゐなかつた。近所のお友達等が時折活動見物等に誘つてくれても、一回も行つた事等はなかつた。晝は工場へ行き、夜は家にかへり針仕事等をしてゐるのであつた。そして月に一回の組合理事會とか、又研究會に出席するのを何より待ち遠しく思つてゐるのだつた。父もすみ子の組合運動を勵ましました。すみ子は婦人部戰線になくてならぬ戰士として同士達から慕はれた。

闇に叫ぶ（二）

藤島けい子

みさ子は、百本の手が自分を押してゐる力を脊に感じた。そしてこの壓力を正しく導いて、そのぐん〱押し切つて行つた最後に、一つ大きな強い根を張つた力に育て上げねばならないと思つた。一時にぱつとふくらんでしぼむ樣な他愛のないものなら、誰でもがする感情的な反抗でしかない。意志と實行の組み合つた堡壘を築かねばならない。しかも、常にその砲口は工場の親爺とその背後にある「我々勞働者をいぢめ、踏

Digitized by Google Original from UNIVERSITY OF IOWA

みつける恐るべき悪魔』に向つて用意されてゐなければならない――みさ子は、目の前の興奮の渦の群に一つの糸口を與へる樣に重々しく聲を改めた。

『では、擇ばれた三人で一寸相談したい事がありますから、しばらく待つて下さい』

みさ子、くら、かねの三人は前列の椅子の端に集つて、眞赤な顔をさし出して小聲で相談しはじめた。

× × ×

擇ばれた三人の中で、かねと、くらの二人は家持ち丈に仲々ねばり强さを持つてゐた。

『どうしても親爺から取るべき金はとらなくちや承知しないよ。それにや、たゞ女工丈が固まつては力が弱いねえ。どうしても男工部を動かして、工場の者みんなが一つにならなけや、親爺に睨みがきかないや』

『そうだよ。私は考へるよ。こゝの工場一つ位丈ではまだ押がきかないわ。今迄だつてこんな事はちよい〳〵あつたけれど、いつも親爺になめられてさ。今度はよつぽどしつかりした後立がなけれや駄目よ。この不景氣ぢあ實際工場のやりくりはつかないらしいし、工場を閉めると脅かすに違ひないしねえ』

二人の話を聞いてる中にみさ子の頭に素晴らしい智惠がむく〳〵と生れた。――そうだ。この智惠は今云ひ出すたつた一つの智惠だ――みさ子ははずんだ心を少し押へる滿ちきつた口調を切つた。

『ねえ。私いゝ考があるのよ。家の隣の進吉さんて人が、何でも鐵工勞働組合とかに入つてるつて聞いてるの。組合にこの話を持つて行つたらどうだらう。そして私達みんながすぐに勞働組合に入るのよ……』

かねと、くらは、勞働組合と云ふ小むづかしい言葉をはじめて耳にしたらしく、そしてそこではたと表情

Digitized by Google　Original from UNIVERSITY OF IOWA

を固めてしまつた。みさ子はつゞけた。
『くらちやん。かねちやん。よく聞いてね。さつきかねちやんが、しつかりした後立がなくちあと云つたわね。その後立が勞働組合だと思ふのよ。私達と同じ勞働者ばつかりが集まつてこしらへてる組合だもの。私達の氣持が一番よく解ると云ふものぢあないの。とにかく一ぺん進吉さんに話して見たらどうだらう』
かねは固まつた表情を少しほぐして口を開いた。
『私はどうしても、こんどはしつかりした後立がなければ駄目だと思ふのは、第一、溜つた給金を呉れろと云ふ事ならやさしいけれど、暮を前にしてこの不景氣で、しかも品物が庫に一杯つまつてるし、工場を閉めると云へばそれ迄の事よ。それに對してどうするかだね。第二にどうしても二進も三進もゆかなくて閉めるにしても、私達の手當がどうなるかだよ。そんな規則が今迄一つだつて半分だつてないんぢあ心細いやね。親爺は閉めていゝかしらんが、私達はどうなるんだね。だから之丈の工場の者丈がぶつつかつて行にしても、少し荷が勝ちすぎると思ふよ。どうしても……』
『私もかねちやんと同じ考だよ。みさちやんが云つた組合に力を借して貰ふより外に道がないだろう……』

× × ×

こえて三日目には、ゴム工K支部の結成を見た。新らしい組合員章が黒繻子の襟のかゝつた件纏に一つづゝくつついた。五日目には、原料のねり生地全部と在庫品のゴム球、空氣枕、水枕、浮袋の一切を組合で引受けて賣り裁いて二千五百圓掻き集めた。解雇手當の規定も作らせて、規定通の手當はみんなの財布を久し

Digitized by Google
Original from UNIVERSITY OF IOWA

ぶりにふくらませた。そして工場は一時閉鎖するが、再びあける時には、この支部員を雇ふ優先權を認めさせた。

× × ×

みさ子は、在庫品をトラックに積んで持ち出す時に、出口に立つてゐる親爺の泣き出しさうな面が少し可哀想になつた。

……緊縮のあふりに一たまりもなく崩れた小資本の親爺、彼もいつかは目が醒めるだらう
今の政府の緊縮のふれ太鼓を一線として、バタ〱とプロレタリアの地獄にふるいおとされた一人の親爺よ。御互の敵が何處にゐるか、誰かを考へてくれ……

年の暮は一樣に工場地帶を包んだ。痩せた煙突から煙が絶へ〴〵に紐を引いた樣に上つた。年が明ければぐら〱つとあつちの工場、こつちの煙突が倒れるだらう。しかしその下で押しつぶされる勞働者の屍は眞赤な組合旗が飾るに違ひない。（をはり）

Digitized by Google Original from UNIVERSITY OF IOWA

勞働宮の建設へ！

日本勞働會館建設寄附金　第十五回報告

前月越高　二萬六千七百六十九圓八十八錢也

本月受高　二百七十圓錢也

累計　二萬七千〇三十五圓八十八錢也

（氏名詳細日本民衆新聞參照）

安部磯雄著

國民の審判に訴ふ

定價六十錢

取次所　日本民衆新聞出版部

東京・芝・三田四國町二

いよ〳〵週刊になつた

日本民衆新聞

を讀みませう

一部五錢

各組合に支部に購讀者を作れ

本部婦人部より

◇全國に渦巻く總選擧戰には、社會民衆黨の候補者を一人でも落してはなりません。殊に鈴木、松岡、西尾諸氏はどうしても出さねばなりません。婦人應援隊は資金の募集に、ビラ撒きにポスター張りに全力的に活動しませう。一票の權利なき婦人は、父の兄の弟の子の一票を牛耳つて社民黨を勝たしませう。

◇工場から歸つた疲れの夜の僅かな暇にペンを鉛筆を取つて下さい。同志の生き〳〵した叫びで紙上を埋める樣にと、切に御願申上ます。

昭和五年一月廿九日印刷
昭和五年二月一日發行

定價二十錢

第二十七冊

編輯兼發行者　東京府荏原郡荏原町戸越四八九　松岡駒吉

印刷者　東京市芝區南佐久間町一ノ三　和田操

印刷所　東京市芝區南佐久間町一ノ三　和田印刷所

發行所　東京市芝區三田四國町二　日本勞働總同盟本部

電話三田〇四三六番
振替東京三一五七番

Digitized by Google　Original from UNIVERSITY OF IOWA